SLADOVNA PÍSEK o.p.s.

Výroční zpráva

2020

SLADOVNA PÍSEK o.p.s.

Sladovna Písek o.p.s. je organizace založená městem Písek za účelem využití potenciálu rekonvertované budovy písecké sladovny pro kulturní život Písku a jeho turistický ruch. Zároveň zajišťuje i fungování Turistického informačního centra.

ÚVODNÍ SLOVO ŘEDITELE

Rok 2020 byl pro každého rokem změn a nových zkušeností. Stejné to bylo i ve Sladovně. Nyní se obracím zpět a reflektuji, co vše se událo. Nejprve se nám trochu zhroutil svět. Do té doby bylo dotýkání se a vzájemné setkání klíčové v každé naší výstavě. Snažili jsme se najít nové cesty: online programy, kreativní laboratoř, vstup do veřejného prostoru, intimní zážitek oproti kolektivnímu zážitku a další a další. Byla to velká zkušenost. Zároveň jsme řešili velké změny v mezinárodních projektech, kde se počítalo s cestováním a výměnou zkušeností.

Myslím si, že jsme se hodně naučili, v rámci možností vše zvládli a pro další roky tyto zkušenosti zúročíme v podobě vytvářeného obsahu ve Sladovně. Za statečnost patří velké díky každému jednomu zaměstnanci Sladovny, všem externím spolupracovníkům, všem přátelům Sladovny. Za podporu děkuji všem spolupracujícím institucím u nás i v zahraničí, asociaci Hands On, Nové síti, IDU. Významné poděkování patří samozřejmě městu Písek, členům správní a dozorčí rady, krásné budově Sladovny, řece Otavě a samozřejmě všem návštěvníkům, dětem a našim rodinám za to, že Sladovna je Sladovnou. Těším se na další setkání s vámi. Buďte zdraví jako voda.

Výroční zpráva je zveřejněna také na webových stránkách organizace:
www.sladovna.cz

STRUKTURA VÝROČNÍ ZPRÁVY:

Hlavní činnost SLADOVNY PÍSEK o.p.s.

Sladovna – galerie hrou
Hlavní výdobytky roku 2020
Stálé výstavy
Interaktivní výstavy
Ostatní výstavní projekty
Akce
Návštěvnost
Financování/ekonomika
Získané granty, dotace a finanční dary

TIC
Turistické informační centrum
Návštěvnost

O organizaci
Orgány společnosti
Organizační struktura
Prostory
Hospodářský rok 2020

Příloha č. 1:
1.1 Zpráva nezávislého auditora
1.2 Rozvaha
1.3 Výkaz zisku a ztráty
1.4 Příloha účetní závěrky za rok 2020

VŠEOBECNÉ INFORMACE K 31. 12. 2020

Název organizace:	SLADOVNA PÍSEK o.p.s.
Adresa:	Velké náměstí 113, 397 01 Písek
Kontaktní údaje:	Tel.: 387 999 997, e-mail: info@sladovna.cz www.sladovna.cz
Zakladatel:	Město Písek, Velké náměstí 114, Písek, IČO: 00249998
Právní forma:	Obecně prospěšná společnost

Organizace je zapsána v rejstříku obecně prospěšných společností vedeném Krajským soudem v Českých Budějovicích oddíl O, vložka 129 dne 13. září 2006.

Statutární orgán: Ing. Adam Langer (ředitel)

Je založená správní rada a dozorčí rada společnosti.

HLAVNÍ ČINNOST SLADOVNA PÍSEK o.p.s.

- zajištění a organizace kulturních a kulturně-společenských služeb a činností, zejména interaktivních výstav, příležitostných výstav a dále čtyř stálých expozic v objektu Sladovny,
- zajištění správy a provozu budovy čp. 113 Velké náměstí včetně vstupního atria,
- zajištění a organizace nabídky vzdělávacích služeb a činností včetně uměleckých dílen, kurzů a workshopů,
- zajištění a organizace podpory kulturních a kulturně-společenských aktivit občanů města, občanských sdružení (založených podle zákona č. 83/1990 Sb., o sdružování občanů, ve znění pozdějších předpisů) a jiných subjektů,
- poskytování informačních, servisních a agenturních služeb pro neziskový sektor a další fyzické i právnické osoby,
- vydávání neperiodických publikací ve smyslu zákona č. 37/1995 Sb., o neperiodických publikacích, ve znění pozdějších předpisů,
- spolupráce s jinými fyzickými a právnickými osobami při zajišťování výstavní, kulturní a kulturně společenské činnosti v rozsahu vymezeném účelem zřízení obecně prospěšné společnosti,
- spolupráce, zajišťování a organizace služeb a činností vyplývajících z partnerských vztahů města Písku.

Hlavní činnost Sladovny Písek o.p.s. má 2 základní větve činnosti:

- Sladovna – galerie hrou
- TIC – turistické informační centrum

HLAVNÍ VÝDOBYTKY ROKU 2020

Živý kulturní prostor

Na sklonku roku jsme dokončili dva nové projekty. U obou zkoušíme zcela odlišný přístup – velmi omezenou kapacitu osmi osob, aby se každý návštěvník mohl těšit z osobního přístupu lektorů Sladovny a ještě intenzivnějšího zážitku. V prvním případě jde o multimediální expozici Urbania, která se věnuje tématu správy města. Druhou novinkou je Laboratoř: O vodě, kde pouštíme návštěvníky do procesu vzniku výstav a experimentujeme společně s nimi. Vyústěním bude otevření velké expozice s tématem vody v květnu 2021.

Interaktivita

I přesto, že Sladovna musela být několik měsíců zavřená, neusnuli jsme na vavřínech a hledali nové možnosti, jak se dostat k divákovi. Společně s UUUL – dětské muzeum a Klášter Broumov – vzdělávací a kulturní centrum jsme pracovali na zvukomalebném on-line workshopu Jak zní svět, který bude zahájen na začátku roku 2021. Jedná se vůbec o první on-line formu, kterou Sladovna nabízí. Zároveň jsme spolupracovali na převedení představení Volní jako ptáci do online prostředí. Hrálo se v Itálii. V České republice jej převzalo Národní divadlo. Dále jsme vedli dialog s učiteli i s jednotlivci o tom, kam by Sladovna mohla v dalších letech směřovat, a to i v rámci potřeb školských zařízení

Kreativita

Rok 2020 byl významně ovlivněn pandemickou situací, ale měl i své pozitivní stránky. Díky dlouhodobému uzavření Sladovny pro návštěvníky jsme měli prostor věnovat se činnostem směrem dovnitř instituce, pracovat na stálých výstavách, organizační struktuře, rozvoji týmu Sladovny i na cílech a misi Sladovny v rámci Akademie divadelního institutu.

STÁLÉ EXPOZICE V PROVOZU

Mraveniště

Mraveniště je plné inspirace, svobodné hry, je to obrovský prostor pro vlastní představivost. Nabízí možnost vcítit se do role malého lesního tvora. Zkoumat desítky metrů tunelů, mostů a různých zákoutí. Vyšplhat na strom, najít mravenčí ložnici, setkat se s královnou a starat se o mravenčí kukly.

Autorem výstavy Mraveniště je výtvarník Vladimír Větrovský, který na něm pracoval s týmem šikovných lidí z Hřiště pod Květinou. Na stavbu Mraveniště použili více než deset kubíků dřeva. Nepokáceli ho v lese, ale zrecyklovali staré nepoužívané palety.

Pilařiště

Pilařiště je fantazijní a svobodný herní prostor pro děti od 0 do 6 let inspirovaný abstraktním dílem ilustrátora Radka Pilaře. Skrze hru v něm mohou děti všemi smysly zkoumat a poznávat sami sebe i okolní svět. Jednotlivé aktivity se zaměřují na rozvoj pohybových a motorických schopností dětí, rozvoj smyslového vnímání, porozumění a interpretaci toho, co vidí a co je obklopuje, a především na rozvoj fantazie dítěte formou hry.

Projekt byl podpořen z Operačního programu Evropská územní spolupráce Rakousko – Česká republika 2007-2013. Na projektu jsme spolupracovali s vídeňským dětským muzeem ZOOM a s Pedagogickou fakultou v Českých Budějovicích.

Výstava Sladovnictví

Sladovnictví je výstava přibližující technologii výroby sladu, který je srdcem každého piva. Prostřednictvím několika příběhů je možné vstoupit do „zlatých časů“, krizových válečných let i nedávné historie písecké Sladovny.

Výstava Radka Pilaře

Výstava „Radka Pilaře“, významného rodáka a autora výtvarné podoby Čtvrtkova Cipíska. Koutek věnovaný Radku Pilařovi je umístěn v půvabném klenutém prostoru o rozloze téměř 200 m^2. Návštěvník se tak ocitne přímo v Pilařově světě s pocitem, že mistr si jen na chvilku někam odskočil.

Hnízdo ilustrace

Hnízdo ilustrace je otevřená výstava, která hostí ilustrace všech generací a forem. Děti zde objeví svět dětských obrázkových knih a příběhů v nich ukrytých. Najdou zde ilustrace významných českých ilustrátorů. Odkrývat je přitom mohou způsobem jim nejbližším - prožitkem a hrou. Stejně jako se rodí noví čtenáři, rodí se i nové obrazové knihy, které v budoucnu třeba najdou cestu i do našeho Hnízda.

STÁLÉ EXPOZICE V PROVOZU

Laboratoř

Projekt Laboratoř je realizován s cílem vytvořit ve Sladovně, galerii orientované zejména na rodiny s dětmi, novou platformu rozvíjející lidskou kreativitu. Malí i velcí návštěvníci zde mohou tvořit, hrát si, inspirovat se, zkoumat a poznávat svět výtvarného umění. Mění se téma, obsah, i prostorové řešení a materiálové vybavení. Laboratoř je kreativní prostor, ve kterém je hra a zážitek z tvorby důležitější než výsledek.

• Všude papír

(Do 26. 4. 2020) Toto téma nabídlo znovu zcela nový prostor i formu zážitku. Téma ateliéru navázalo na výstavu papírových modelů s názvem Papírové království Richarda V. Výstava byla věnována osobě legendárního tvůrce papírových modelů pana Richarda Vyškovského, který za svůj život navrhl několik stovek papírových modelů, které se pravidelně objevovaly např. v časopise ABC. Ale aby to celé nebylo pouze o vitrínách a modelech za sklem, byla součástí papírové invaze také kreativní kartonová dílna (Laboratoř - Všude papír), na které se Sladovnou spolupracoval Ing. arch. Martin Zborník. Ateliér pracoval s možnostmi kartonového materiálu v tématech, která se v průběhu času střídala. Prvním tématem bylo stavění, hrady, město. Návštěvníci zde mohli použít stovky kartonových krabic (stejného formátu a bez potisku) jako cihly, ze kterých mohli budovat prakticky cokoli, možné bylo i bourat. Kromě samotného stavění nabízel ateliér dva velké stoly, kde bylo možné věnovat se koncentrované tvůrčí práci. Materiál zde použitý byl opět papír v různých formách (karton, lepenka, balicí papír), který dává tvorbě velké možnosti, ale zároveň také limity. Pro školy navíc na toto téma vznikl program, který spojuje tvůrčí aspekt tvorby a dynamické až divadelní vedení, které vytváří pro každou skupinu velmi silný zážitek.

• Nebe

(1.7. - 11. 10. 2020) Tentokrát jsme připravili působivou interaktivní scénografickou instalaci, doprovázenou vyprávěním příběhů. Jak to vlastně tenkrát bylo s tím nebem? Nemají v tom prsty mravenci? Co byste chtěli v nebi najít vy? Pojďte si vytvořit svůj vlastní kousek nebe, který se může stát trvalou součástí naší instalace nebo si ho můžete schovat do kapsy a odnést domů.

• O vodě

(Od 17. 11. 2020) Od jara jsme zkoumali řeku, vodu a vše okolo ní. Sbírali jsme příběhy, informace, pili vodu z různých studánek a hleděli na ni z nejrůznějších úhlů a v rozličných náladách. Naše poznatky jsme nashromáždili v experimentálním prostoru Laboratoře a nabídli možnost návštěvníkům experimentovat za pomoci slov, zvuků, světel i stínů i dalších vjemů najít paralelu zhudebněné symfonické básně jednoho známého českého skladatele zkomponovanou pro Vltavu a pokusit se tak vytvořit naši/vaši skladbu pro bytost vody - řeku Otavu.

ZÁŽITKOVÉ VÝSTAVY

Za barokem

Když projdete dveřmi do největšího sálu Sladovny, ocitnete se v barokním městečku, které čeká, až ho začnete objevovat. Vstoupíte na ulici, která v dobách dávno minulých zdobila obydlí několika důležitých lidí se zajímavými povoláními.
Architekt, malíř, alchymista či hudebník vás pozvou do svých obydlí a ukáží vám, jak tehdy svou profesi vykonávali a dovolí vám, abyste si vše také sami zkusili. A možná se do toho všeho přimotá i kněz, protože jen o kousek dál stojí klášter, který ukrývá spoustu zajímavostí.
Prostřednictvím 3D brýlí si užijete virtuální realitu, ohromí vás audiovizuální efekty a atmosféra expozice, díky které si budete připadat, jako byste byli v baroku.

Termín: Do 26. 4. 2020
Návštěvnost: 6530

Producent výstavy
DEPO2015

Výstava je součástí přeshraničního projektu č. 153 podpořeného z programu EÚS Barokní region ČechyBavorsko. / Die Ausstellung ist Bestandteil des Projekts Nr. 153, Barockregion Bayern - Böhmen, das aus dem Programm Ziel/ETZ unterstütztwird.

Leťme vysoko

Zážitková výstava pro děti a jejich rodiny o lidské touze létat. Děti se dozví o budoucnosti létání, ať už to jsou létající auta, nebo dobývání vesmíru. Probíhající technologický vývoj má ale také své ekologické dopady a vyvolává etické otázky, s nimiž se generace dnešních dětí v jejich životech jistě potkají. I tuto oblast výstava dětem přiblíží a přiměje se ptát dál.

Termín: Od 1. 7. 2020
Návštěvnost: 3715

Koproducenti výstavy
Objevárium
UUUL (Tereza Dobiášová,
Karey Rawitscher a Lukáš Urbanec)

Partneři výstavy
Město Písek
Objevárium
ZOOM Kindermuseum
KOH-I-NOOR HARDTMUTH a.s.
Rádio Blatná
Národní zemědělské muzeum
Bionaut

Urbania

Originální multimediální instalace nabízí příležitost stát se správcem imaginárního a přece důvěrně známého Živoucího města. Zkuste naslouchat jeho potřebám, pomozte mu růst. Prozkoumejte a využijte osm principů, na kterých organická a udržitelná městská správa stojí. Staňte se tepem města.

Termín: Od 8. 12. 2020
Návštěvnost: 65

Producent výstavy
Centrum architektury a městského plánování (CAMP)

Partneři výstavy
IPR Praha
Město Písek
Smart City Písek

Volní jako ptáci

Volní jako ptáci jsou divadelní projekt, který volně navazuje na představení Děti Lví srdce, které se ve Sladovně hrálo na přelomu let 2017 a 2018. Tentokrát je však určeno starším dětem a dospělým. Dětem od 9ti let, dětem, které se dostávají na práh přerodu z dítěte do dospívající osoby.

Volní jako ptáci hledají – skrz divadlo – cestu navázání dialogu s nimi. Dávají jim hlas a moc divadelních kouzel, technik, aby s nimi děti prozkoumaly, projevily a přijaly, kým jsou a kým mohou být. Dávají jim zažít krásu a smysl, který samy mohou tvořit, důstojný, inspirativní prostor pro prožití vlastní integrity a důvěru.

Termín: 5. 11. 2019 - 15. 3. 2020
Návštěvnost: 573

Partneři výstavy
Město Písek
Compagnia TPO
KOH-I-NOOR HARDTMUTH a.s.

Unprepared Hearts

Projekt Unprepared Hearts vznikla na základě získaného grantu Kreativní Evropa a propojuje tři instituce z různých koutů Evropy. MUBA – italské dětské muzeum v Miláně, dětskou galerii Sladovna Písek a rumunskou instituci Da´De Ce. Partnerské instituce se vydaly na uměleckou cestu, která se zabývá tématem těla a jeho proměny, změnou emocí a mezilidskými vztahy, které děti vnímají v předpubertálním a pubertálním období. Výsledkem této aktivity byla série divadelních ateliérů pro veřejnost a pro školy, které proběhly zdarma ve Sladovně pod názvem 7 Valleys v říjnu a listopadu 2019.

Termín: 1. 9. 2019 - 31. 8. 2020

Partneři výstavy
MUBA Milano
Da´De Ce Bukurešť

Spolufinancováno z programu Evropské unie Kreativní Evropa

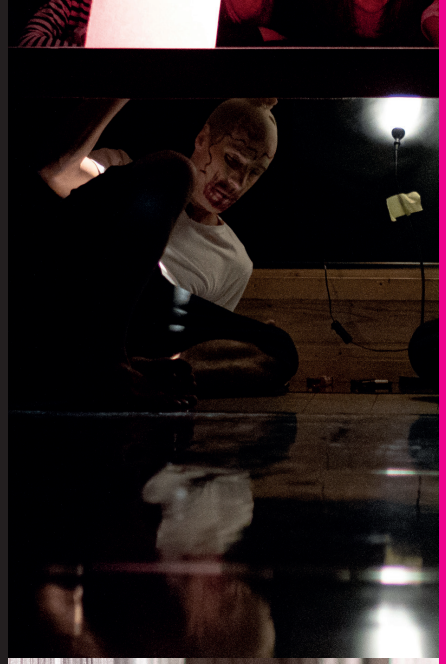

Animation Now!

Dvouletý projekt Animation now! spojuje evropská dětská muzea ZOOM Vídeň – jedno z nejúspěšnějších a nejstarších dětských muzeí v Evropě a Sladovnu Písek. Hlavní cílem projektu je vznik nového animačního studia v písecké Sladovně a rozšíření animačního Trickfilm studia ve vídeňském ZOOMu.

Termín: 1. 4. 2019 - 31. 3. 2021

Hlavní partner projektu
ZOOM Vídeň

Strategičtí partneři
Jihočeská univerzita
FAMO
Ultrafun

Spolufinancováno Evropským fondem pro regionální rozvoj Interreg Rakousko-Česká republika.

OTEVŘENÉ DÍLNY

Tvůrčí dílny pro všechny návštěvníky Sladovny, kde lze svobodně poznávat jazyk výtvarného umění a rozvíjet svou pohybovou, hudební a rytmickou kreativitu.

Ateliér - otevřené dílny	Do
Cyklus intuitivního malování	jednu neděli v měsíci
Jóga pro všechny	každé úterý

AKCE
Debaty, diskuse, přednášky, divadlo, koncerty

Debaty, diskuze, přednášky	Termín
Listování: Holčička a cigareta	13.1.2020
Waxwing - Rok prasete - divadelní představen	8.2.2020
Beseda ČKA - Petr Najman	13.2.2019
Listování: Špeky	30.6.2019

Samostatné kulturní akce /výstavy, přehlídky, soutěže, dílny

Cyklus akcí, výstav a dílny, které vznikaly na základě spolupráce s jinými vzdělávacími organizacemi či institucemi.

Samostatné kulturní akce	Od	Do
Papírové království Richarda V.	11.6.2019	15.3.2020
Výstava modelů z ABC	11.6.2019	15.3.2020
Workshop s lektory z Japonska	23.2.2020	---
Workshop s lektory z Japonska pro školy	24.2.2020	---
COOL v plotě	28.8.2020	29.8.2020
Listování: Čtyřlístek	4.9.2020	---
Klášter Milevsko: Den otevřených dveří	19.9.2020	---
O(k)táva Písku a vody	20.9.2020	---
Listování: Bitevní pole	21.9.2020	---

OSTATNÍ VÝSTAVNÍ PROJEKTY
Regionální výstavy (Malá galerie)

Cyklus regionálních výstavy v rámci Malé galerie, v němž se představují především umělci z Písku a okolí, malíři, grafici či fotografové a nebo umělci nějakým způsobem s regionem svázaní.

Samostatné kulturní akce	Od	Do
Petr Staněk - sochařské objekty	22.1.2020	23.2.2020
Karolína Samcová - obrazy	27.2.2020	31.5.2020
Umění milovat: Michal Jakeš a jeho žáci	3.6.2020	12.7.2020
Magda Kubiasová: Skleněné hrátky	15.7.2020	30.8.2020
OPQ: Pojagi po česku	2.9.2020	4.10.2020
Zdeněk Hůla: Zlomek dnů - Haiku	8.10.2020	31.12.2020

Kulturní akce pro děti

Další kulturní akce pro děti (divadlo, koncerty...)	Od	Do
Super den s papírem	18.1.2020	---
Dobré ráno, dobrou noc - divadelní představení	18.1.2020	---
Na křídlech (snů a příběhů)	20.7.2020	24.7.2020
Animační půda	27.7.2020	31.7.2020
ADVENT - Představte nám svého Ježíška	1.11.2020	29.11.2020
ADVENT - Nebeská schránka	23.11.2020	29.11.2020

Soukromé akce

	Termín
Oslava narozenin	22.2.2020

VÝSTAVY REALIZOVANÉ MIMO SLADOVNU

V posledním čtvrtletí roku 2019 došlo k otevření naší výstavy Včela ve Žďáře nad Sázavou. Ve spolupráci s DEPO2015 v Plzni jsme otevřeli výstavu Já, hrdina. Ve Středočeském muzeu v Roztokách u Prahy byla realizována výstava Zachuchleno. Se všemi institucemi vyjednáváme o dalších programech a možnostech bližší spolupráce v budoucnu.

Název	Místo instalace	Termín	Návštěvnost
Já, hrdina	Šumperk	09-12/2020	848
Góóól	Plzeň (DEPO2015)	01-11/2020	3794
Včela	Muzeum nové generace	10/19-07/20	7869

NÁVŠTĚVNOST

V roce 2020 byla návštěvnost významně ovlivněna pandemií Covid-19, kdy musela být Sladovna na základě nařízení vlády několikrát dlouhodobě uzavřena. Na letní sezonu jsme připravili celou řadu změn a otevřeli všechny výstavní prostory. Novinkou byly časové bloky s omezenou kapacitou návštěvníků.

Tabulka: Statistika návštěvnosti včetně akcí za rok 2020

Měsíc	Galerie	Perman.	Akce	Platící	Neplatící	Celkem
Leden	3458	304	51	3813	311	4124
Únor	5092	181	54	5327	434	5761
Březen	1357	45	0	1402	126	1528
Duben	0	0	0	0	0	0
Květen	111	11	0	122	7	129
Červen	1141	86	29	1256	196	1452
Červenec	7524	523	12	8059	617	8676
Srpen	7256	450	32	7738	633	8371
Září	1599	222	70	1891	375	2266
Říjen	509	31	0	540	50	590
Listopad	0	0	0	0	0	0
Prosinec	188	85	0	273	29	302
Celkem	**28 235**	**1938**	**248**	**30 421**	**2778**	**33 199**

Tabulka: Statistika návštěvníků výstav 2013 – 2020

Platící návštěvníci ve výstavách (bez akcí a dalšího programu)

	2013	2014	2015	2016	2017	2018	2019	2020
Leden	177	1919	2506	1849	855	2501	3096	3762
Únor	1198	3370	2705	2958	2212	2886	4826	5273
Březen	1720	3032	3309	2980	3479	5387	7314	1402
Duben	1914	3375	3729	2637	2629	3088	5861	0
Květen	1332	1462	3558	2168	2933	2828	3688	122
Červen	2587	1929	2018	1828	3500	3957	3425	1227
Červenec	2321	3679	5958	4599	11 617	7696	9899	8047
Srpen	3031	3757	6045	4806	11 100	7318	10 097	7706
Září	1361	1676	2689	1565	1081	3080	2062	1821
Říjen	3715	2163	4512	2283	3748	2964	1061	540
Listopad	3901	951	1042	2680	3647	3844	2606	0
Prosinec	2330	2085	1774	1769	2014	3542	2980	273
Celkem	**25 587**	**29 398**	**39 845**	**32 122**	**48 815**	**49 091**	**56 915**	**30 173**

Graf: Porovnání individuálních návštěvníků a návštěvnických skupin

Jednotliví návštěvníci	56 430
Skupiny návštěvníků	9 023
Návštěvníci doprovodného programu	524

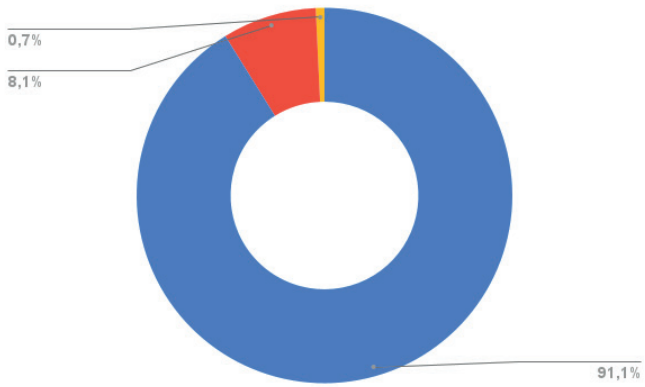

FINANCOVÁNÍ/EKONOMIKA

Porovnání hospodářského výsledku organizace: v roce 2019 organizace dosáhla hospodářského výsledku ve výši 358.787,35 Kč. V roce 2020 je hospodářský výsledek organizace ve výši – 2.054,56 Kč. Celkově Sladovna Písek o.p.s. v roce 2020 hospodařila s 15,2 mil. Kč (rok 2019 - 19,8 mil. Kč). Celkové výnosy se snížily o 4.6 mil. Kč oproti předchozímu roku. Obdobně došlo k poklesu nákladů, které se snížily o 4,2 mil. Kč oproti předchozímu roku.

V porovnání s minulým rokem došlo k propadu příjmů ze vstupného a zajištění akcí o 2,8 mil. Kč. Návštěvnost lektorských programů v roce 2020 byla silně ovlivněna situací okolo pandemie Covid-19 a opatřeními zavedenými v souvislosti s touto situací. Díky pandemii došlo také k několika odřeknutým realizacím výstav mimo Sladovnu.

Ukazatel podílu města na financování Sladovny je i v této náročné situaci na hodnotě 55,2%, což považujeme za velmi dobrý výsledek.

V roce 2020 jsme realizovali víceleté přeshraniční granty Unprepared Hearts, Animation Now, Hands On! Grant Unprepared Hearts byl v průběhu roku ukončen. U zbývajících dvou grantů pokračuje realizace i v roce 2021.

Porovnání struktury příjmů 2019 / 2020

Graf: Struktura příjmů 2019

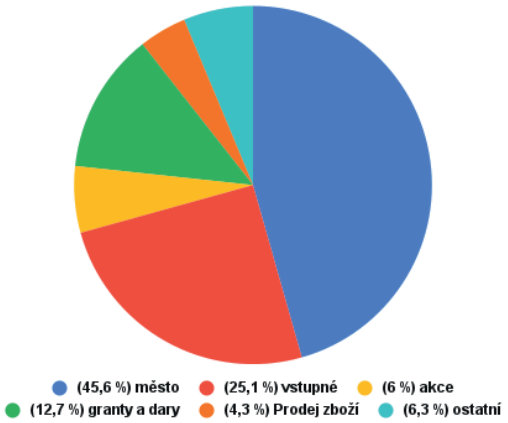

Graf: Struktura příjmů 2020

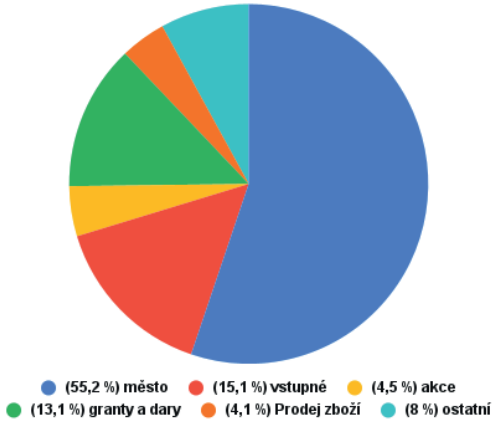

ZÍSKANÉ GRANTY, DOTACE A FINANČNÍ DARY V ROCE 2020

Přijaté dary:	
Přijaté dary věcné	0 Kč
Přijaté finanční dary	0 Kč
Celkem	**0 Kč**
Přijaté granty:	
Jihočeský kraj	
Rodiny s dětmi míří na jih Čech	25.000 Kč
Dovybavení expozic	25.000 Kč
O vodě - interaktivní expozice	40.000 Kč
Celkem	**90.000 Kč**
Zahraniční granty:	
Creative Europe - Unprepared hearts	330.712 Kč
Dům zahraniční spolupráce – Wet and Dry	173.245 Kč
INTERREG V-A Rakousko – Česká republika – Animation Now	1.383.399 Kč
Hands On!	23.329 Kč
Celkem	**1.910.685 Kč**
Granty celkem	**2.000.685 Kč**
Dotace z rozpočtu Města Písku:	
Dotace kulturní činnost	5.075.951 Kč
Dotace na provoz Turistického informačního centra	1.000.000 Kč
Dotace na správu majetku města, revize a opravy	2.198.000 Kč
Dotace z rozpočtu Města celkem	**8.273.951 Kč**
Celkem provozní dotace, příspěvky a granty	**10.274.636 Kč**
Příspěvek úřadu práce	**54.000 Kč**
Investiční dotace	
Dotace z rozpočtu Města Písku – Licence Hnízdo ilustrace	291.659 Kč
INTERREG V-A Rakousko – Česká republika – Animation Now!	99.000 Kč
Celkem investiční dotace	**390.659 Kč**
Celkem provozní a investiční dotace, příspěvky a granty	**10.665.295 Kč**

Veřejné sbírky - nebyly realizovány

TURISTICKÉ INFORMAČNÍ CENTRUM PÍSEK

- A.T.I.C. – certifikát klasifikační třída B – datum vydání 10. 9. 2019
- Certifikát kvality ČSKS – datum vydání 27. 4. 2018
- Certifikát "Cyklisté vítáni" - datum vydání 14. 2. 2013
- Poskytované služby: veřejný internet (prvních 10 min. zdarma), kopírování, skenování, prodej vstupenek na kulturní akce pořádané v galerii Sladovna o.p.s., dobíjení karet MHD – spolupráce s ČSAD, vyhledávání dopravních spojení, obsluha rezervačního systému na věž kostela Narození Panny Marie, půjčování klíčů od vojenského hřbitova, prodej suvenýrů, půjčovna elektrokol, zprostředkování průvodcovských služeb a také široká nabídka informačních materiálů
- Průběžná aktualizace databází stravovacích a ubytovacích zařízení
- Pravidelná kompletace podkladů pro kulturní měsíčník Zpravodaje města Písek
- Provozní doba v roce 2020 v rozsahu:

červenec – srpen: denně	9 – 18 h
září – červen: denně	9 – 17 h

Tabulka: Statistika návštěvníků TIC 2013 – 2020

	2013	2014	2015	2016	2017	2018	2019	2020
Leden	1869	1182	1492	2016	1798	2796	1588	1866
Únor	1843	2269	1782	1967	2199	1896	1674	1923
Březen	2400	2421	2443	2288	2031	3090	2452	1140
Duben	2373	2349	3044	2730	3303	2364	2702	48
Květen	3018	3868	4047	3759	3949	4116	3537	811
Červen	3440	4058	4089	2633	3591	3315	4051	3384
Červenec	7265	8096	8406	6142	9100	7924	6699	11 604
Srpen	7770	8700	8820	5635	11 109	6318	7812	14 324
Září	3815	3137	3630	3232	4213	3372	2875	3367
Říjen	2551	3215	3014	3224	3170	2856	2734	843
Listopad	1940	2894	2184	2447	2539	1920	2203	0
Prosinec	1497	1614	1876	2014	2321	1859	2151	1253
Celkem	**39 781**	**43 803**	**44 827**	**38 087**	**49 323**	**41 826**	**40 478**	**40 563**

O ORGANIZACI

SLADOVNA PÍSEK o.p.s. byla založena 13. září 2006 městem Písek za účelem zajišťování a organizace kulturních a kulturně-společenských služeb a činností, zejména provozu expozic v objektu Sladovny.

K zajištění své činnosti má společnost od města Písku v pronájmu budovu Sladovny.

Účetnictví je vedeno dle zákona č. 563/1991 Sb., o účetnictví, ve znění pozdějších předpisů, vyhlášky Ministerstva financí č. 504/2002 Sb. ve znění pozdějších předpisů, opatření Ministerstva financí č. j. 283/76 102/2000 ve znění pozdějších předpisů a Českých účetních standardů pro účetní jednotky, které účtují podle vyhlášky č. 504/2002 ve znění pozdějších předpisů. Účetním obdobím je kalendářní rok.

Společnost nemá žádné podíly jiných účetních jednotek.

Společnost nevlastní žádné akcie ani majetkové cenné papíry.

V evidenci není žádný závazek s dobou splatnosti delší než pět let.

K datu účetní závěrky nemá společnost po splatnosti žádné závazky na sociálním a zdravotním zabezpečení či daňové nedoplatky.

Společnost nemá žádné závazky nezachycené v bilanci.

ORGÁNY SPOLEČNOSTI

Statutární orgán - ředitel (stav k 31. 12. 2020)

Ing. Adam Langer

Správní rada (stav k 31. 12. 2020)

Ing. arch. Radek Boček (předseda správní rady)
Ing. arch. Martin Zborník (člen správní rady)
Ing. Edita Kučerová (člen správní rady)
Roman Ondřich, DiS (člen správní rady)
Michal Průša (člen správní rady)
Jan Němec (člen správní rady)

Dozorčí rada (stav k 31. 12. 2020)

Martin Lanc, DiS (předseda dozorčí rady)
Ing. Ladislav Toman (člen dozorčí rady)
Marie Mašková (člen dozorčí rady)

Členové SR a DR nepobírají žádnou odměnu.

SLADOVNA PÍSEK o.p.s
ZAMĚSTNANECKÁ STRUKTURA

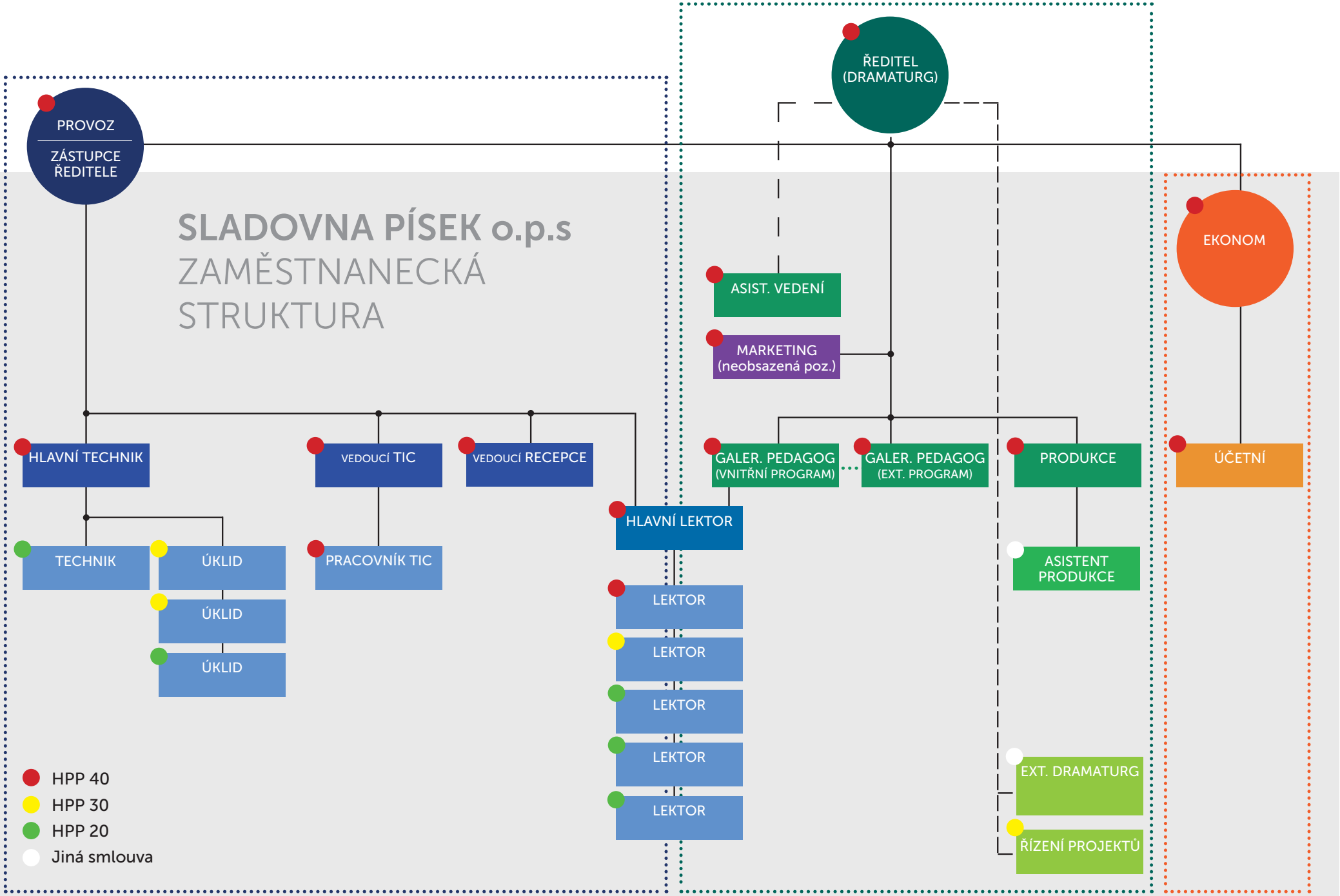

PROSTORY

Vysoké trámy
Sál Vysoké trámy je krásný a dřevem vonící prostor s nepravidelným půdorysem o rozloze 409 m^2 a úžasnou akustikou. Sál v současné době slouží zejména pro interaktivní expozice.

Nízké trámy
Ve třetím nadzemním podlaží se nachází druhý sál s dřevěnými trámy a dřevěnou podlahou. Tento sál o rozloze 409 m^2 působí velmi příjemným dojmem a v současné době slouží zejména pro interaktivní expozice.

Bílé a Debatní trámy
Ve zrekonstruovaných půdních prostorách Sladovny se nachází dva spojené sály s dřevěnou podlahou a bíle obloženými trámy o rozloze 336 m^2. Tento prostor je vhodný pro pořádání výstav, různých školení, seminářů, workshopů a představení pro menší skupiny diváků. Stejně jako ostatní prostory Sladovny mají i tyto dva sály vyřešené internetové připojení pro větší počet uživatelů.

Malá galerie
Výstavní síň Malá galerie s pravidelným, téměř čtvercovým půdorysem, slouží zejména jako výstavní prostor pro cyklus regionálních výstav. Tomuto výstavnímu prostoru dominují dva kamenné sloupy uprostřed a kamenná podlaha. Rozloha místnosti je 157 m^2.

Sály se stálými expozicemi
V přízemních sálech se nacházejí dvě stálé expozice: Radek Pilař (písecký rodák a autor výtvarné podoby Čtvrtkova Cipíska) a expozice "Mraveniště".

Terasa
Terasa Sladovny slouží především v letních měsících jako oddechová zóna pro návštěvníky galerie.

Nádvoří
Nádvoří Sladovny slouží jako veřejně přístupná oddechová zóna uprostřed města a tvoří přirozený amfiteátr v momentě, kdy se zde pořádají menší či větší kulturní akce pod širým nebem. Centrum nádvoří zaujímá vodní fontána, která je příjemným osvěžením v letních měsících.

Červený ateliér
Prostor, který vznikl rozsáhlou rekonstrukcí středové části Sladovny, sál má trámy uprostřed. Stejně jako ostatní prostory Sladovny má i tento sál vyřešeno internetové připojení pro větší počet uživatelů.

Dream studio
Prostor, který vznikl rozsáhlou rekonstrukcí středové části Sladovny, sál má trámy uprostřed. Prostor je využíván pro jednorázové kulturní akce, letní tábory a sál k pronájmu.

Svíčkárna Rodas
Nachází se ve 2. patře, je provozována externě.

Svačinkárna
Prostor pro návštěvníky Sladovny, kde si mohou odpočinout a občerstvit se. Nachází se ve 2. patře.

Sklep
Unikátní prostor, kde zůstaly zachovány některé původní technologie potřebné k výrobě sladu. V části těchto prostor je umístěna stálá expozice „Sladovnictví".

Kavárna (Balzám café)
Kavárna se nachází ve sklepení dolní části budovy a je provozována externí firmou. Nad rámec kavárenské činnosti zde probíhá také kulturní, převážně hudební program a velmi originální aromabar.

PŘÍLOHA Č. 1

Výtisk: č. 2

Zpráva o ověření účetní závěrky nezávislým auditorem

SLADOVNA PÍSEK, o.p.s.

Velké náměstí 113/1,
397 01 Písek

za rok 2020

Organizace, u níž bylo provedeno ověření účetní závěrky za období od 1.1.2020 do 31. 12. 2020:

SLADOVNA PÍSEK, o.p.s.

Velké náměstí 113/1
397 01 Písek

IČO: 26108658
DIČ: neplátce

Zastoupená:
Ing. Adamem Langerem,
ředitelem

Rozvahový den:	**31. 12. 2020**
Datum provedení auditu:	**20.10.2020-17.5.2021**
Datum vyhotovení zprávy:	**17. 5. 2021**

Obsah: **Výrok auditora**

Rozvaha, Výkaz zisku a ztráty, Příloha účetní závěrky k 31. 12. 2020

Auditor: **Mgr. Kateřina Bočková**
U Kapličky 303
370 07 Roudné

č. opr.: **2155**

ZPRÁVA NEZÁVISLÉHO AUDITORA

Řediteli, správní radě a zakladateli společnosti SLADOVNA PÍSEK, o.p.s.

Výrok auditora

Provedla jsem audit přiložené účetní závěrky společnosti SLADOVNA PÍSEK, o.p.s. (dále také „Společnost") sestavené na základě českých účetních předpisů, která se skládá z rozvahy k 31.12.2020, výkazu zisku a ztráty, za rok končící 31.12.2020 a přílohy této účetní závěrky, která obsahuje popis použitých podstatných účetních metod a další vysvětlující informace. Údaje o Společnosti jsou uvedeny v úvodu přílohy této účetní závěrky.

Podle mého názoru účetní závěrka podává věrný a poctivý obraz aktiv a pasiv společnosti SLADOVNA PÍSEK, o.p.s. k 31.12.2020 a nákladů a výnosů a výsledku jejího hospodaření za rok končící 31.12.2020 v souladu s českými účetními předpisy.

Základ pro výrok

Audit jsem provedla v souladu se zákonem o auditorech a standardy Komory auditorů České republiky pro audit, kterými jsou mezinárodní standardy pro audit (ISA), případně doplněné a upravené souvisejícími aplikačními doložkami. Moje odpovědnost stanovená těmito předpisy je podrobněji popsána v oddílu Odpovědnost auditora za audit účetní závěrky. V souladu se zákonem o auditorech a Etickým kodexem přijatým Komorou auditorů České republiky jsem na Společnosti nezávislá a splnila jsem i další etické povinnosti vyplývající z uvedených předpisů. Domnívám se, že důkazní informace, které jsem shromáždila, poskytují dostatečný a vhodný základ pro vyjádření mého výroku.

Ostatní informace uvedené ve výroční zprávě

Ostatními informacemi jsou v souladu s § 2 písm. b) zákona o auditorech informace uvedené ve výroční zprávě mimo účetní závěrku a mou zprávu auditora. Za ostatní informace odpovídá ředitel Společnosti.
Můj výrok k účetní závěrce se k ostatním informacím nevztahuje. Přesto je však součástí mých povinností souvisejících s ověřením účetní závěrky seznámení se s ostatními informacemi a posouzení, zda ostatní informace nejsou ve významném (materiálním) nesouladu s účetní závěrkou či s mými znalostmi o účetní jednotce získanými během ověřování účetní závěrky nebo zda se jinak tyto informace nejeví jako významně (materiálně) nesprávné. Na základě provedených postupů, do míry, již dokáži posoudit, uvádím, že ostatní informace, které popisují skutečnosti, jež jsou též předmětem zobrazení v účetní závěrce, jsou ve všech významných (materiálních) ohledech v souladu s účetní závěrkou.

Odpovědnost ředitele Společnosti za účetní závěrku

Ředitel Společnosti odpovídá za sestavení účetní závěrky podávající věrný a poctivý obraz v souladu s českými účetními předpisy, a za takový vnitřní kontrolní systém, který považuje za nezbytný pro sestavení účetní závěrky tak, aby neobsahovala významné (materiální) nesprávnosti způsobené podvodem nebo chybou.
Při sestavování účetní závěrky je ředitel Společnosti povinen posoudit, zda je Společnost schopna nepřetržitě trvat, a pokud je to relevantní, popsat v příloze účetní závěrky záležitosti týkající se jejího nepřetržitého trvání a použití předpokladu nepřetržitého trvání při sestavení účetní závěrky, s výjimkou případů, kdy ředitel plánuje zrušení Společnosti nebo ukončení její činnosti, resp. kdy nemá jinou reálnou možnost než tak učinit.

Za dohled nad procesem účetního výkaznictví ve Společnosti odpovídá dozorčí rada.

Odpovědnost auditora za audit účetní závěrky

Mým cílem je získat přiměřenou jistotu, že účetní závěrka jako celek neobsahuje významnou (materiální) nesprávnost způsobenou podvodem nebo chybou a vydat zprávu auditora obsahující můj výrok. Přiměřená míra jistoty je velká míra jistoty, nicméně není zárukou, že audit provedený v souladu s výše uvedenými předpisy ve všech případech v účetní závěrce odhalí případnou existující významnou (materiální) nesprávnost. Nesprávnosti mohou vznikat v důsledku podvodů nebo chyb a považují se za významné (materiální), pokud lze reálně předpokládat, že by jednotlivě nebo v souhrnu mohly ovlivnit ekonomická rozhodnutí, která uživatelé účetní závěrky na jejím základě přijmou.

Při provádění auditu v souladu s výše uvedenými předpisy je mou povinností uplatňovat během celého auditu odborný úsudek a zachovávat profesní skepticismus. Dále je mou povinností:

- Identifikovat a vyhodnotit rizika významné (materiální) nesprávnosti účetní závěrky způsobené podvodem nebo chybou, navrhnout a provést auditorské postupy reagující na tato rizika a získat dostatečné a vhodné důkazní informace, abych na jejich základě mohla vyjádřit výrok. Riziko, že neodhalím významnou (materiální) nesprávnost, k níž došlo v důsledku podvodu, je větší než riziko neodhalení významné (materiální) nesprávnosti způsobené chybou, protože součástí podvodu mohou být tajné dohody (koluze), falšování, úmyslná opomenutí, nepravdivá prohlášení nebo obcházení vnitřních kontrol.
- Seznámit se s vnitřním kontrolním systémem Společnosti relevantním pro audit v takovém rozsahu, abych mohla navrhnout auditorské postupy vhodné s ohledem na dané okolnosti, nikoli abych mohla vyjádřit názor na účinnost jejího vnitřního kontrolního systému.
- Posoudit vhodnost použitých účetních pravidel, přiměřenost provedených účetních odhadů a informace, které v této souvislosti ředitel Společnosti uvedl v příloze účetní závěrky.
- Posoudit vhodnost použití předpokladu nepřetržitého trvání při sestavení účetní závěrky ředitelem a to, zda s ohledem na shromážděné důkazní informace existuje významná (materiální) nejistota vyplývající z událostí nebo podmínek, které mohou významně zpochybnit schopnost Společnosti nepřetržitě trvat. Jestliže dojdu k závěru, že taková významná (materiální) nejistota existuje, je mou povinností upozornit v mé zprávě na informace uvedené v této souvislosti v příloze účetní závěrky, a pokud tyto informace nejsou dostatečné, vyjádřit modifikovaný výrok. Mé závěry týkající se schopnosti Společnosti nepřetržitě trvat vycházejí z důkazních informací, které jsem získala do data mé zprávy. Nicméně budoucí události nebo podmínky mohou vést k tomu, že Společnost ztratí schopnost nepřetržitě trvat.
- Vyhodnotit celkovou prezentaci, členění a obsah účetní závěrky, včetně přílohy, a dále to, zda účetní závěrka zobrazuje podkladové transakce a události způsobem, který vede k věrnému zobrazení.

Mou povinností je informovat ředitele a dozorčí radu mimo jiné o plánovaném rozsahu a načasování auditu a o významných zjištěních, která jsem v jeho průběhu učinila, včetně zjištěných významných nedostatků ve vnitřním kontrolním systému.

Auditor:	Mgr. Kateřina Bočková
Evidenční číslo auditora:	2155
Sídlo:	U Kapličky 303 370 07 Roudné
Datum:	17.5.2021

MGR. KATEŘINA BOČKOVÁ
KA ČR
AUDITORKA - EV.Č.OPR.2155

ROZVAHA pro nevýdělečné organizace

v plném rozsahu

ke dni 31.12.2020

(v celých tisících Kč)

IČO
26108658

Název a sídlo účetní jednotky
SLADOVNA PÍSEK o.p.s.

Velké náměstí 113
Písek
39701

Označení a	AKTIVA b	Stav k prvnímu dni účetního období 1	Stav k poslednímu dni účetního období 2
A.	**Dlouhodobý majetek celkem (A.I. + A.II. + A.III. + A.IV.)**	3 648	3 308
A. I.	**Dlouhodobý nehmotný majetek celkem (součet A.I.1. až A.I.7.)**	0	292
1.	Nehmotné výsledky výzkumu a vývoje	0	0
2.	Software	0	0
3.	Ocenitelná práva	0	292
4.	Drobný dlouhodobý nehmotný majetek	0	0
5.	Ostatní dlouhodobý nehmotný majetek	0	0
6.	Nedokončený dlouhodobý nehmotný majetek	0	0
7.	Poskytnuté zálohy na dlouhodobý nehmotný majetek	0	0
A. II.	**Dlouhodobý hmotný majetek celkem (součet A.II.1. až A.II.10.)**	5 895	6 005
1.	Pozemky	0	0
2.	Umělecká díla, předměty a sbírky	300	300
3.	Stavby	0	0
4.	Hmotné movité věci a jejich soubory	5 595	5 595
5.	Pěstitelské celky trvalých porostů	0	0
6.	Dospělá zvířata a jejich skupiny	0	0
7.	Drobný dlouhodobý hmotný majetek	0	0
8.	Ostatní dlouhodobý hmotný majetek	0	0
9.	Nedokončený dlouhodobý hmotný majetek	0	110
10.	Poskytnuté zálohy na dlouhodobý hmotný majetek	0	0
A. III.	**Dlouhodobý finanční majetek celkem (součet A.III.1. až A.III.6.)**	0	0
1.	Podíly - ovládaná nebo ovládající osoba	0	0
2.	Podíly - podstatný vliv	0	0
3.	Dluhové cenné papíry držené do splatnosti	0	0
4.	Zápůjčky organizačním složkám	0	0
5.	Ostatní dlouhodobé zápůjčky	0	0
6.	Ostatní dlouhodobý finanční majetek	0	0

Označení a	AKTIVA b	Stav k prvnímu dni účetního období 1	Stav k poslednímu dni účetního období 2
A. IV.	**Oprávky k dlouhodob. majetku celkem (součet A.IV.1 až A.IV.11.)**	-2 247	-2 989
1.	Oprávky k nehmotným výsledkům výzkumu a vývoje	0	0
2.	Oprávky k softwaru	0	0
3.	Oprávky k ocenitelným právům	0	-49
4.	Oprávky k drobnému dlouhodobému nehmotnému majetku	0	0
5.	Oprávky k ostatnímu dlouhodobému nehmotnému majetku	0	0
6.	Oprávky ke stavbám	0	0
7.	Oprávky k samostatným hmotným movitým věcem a souborům hmotných movitých věcí	-2 247	-2 940
8.	Oprávky k pěstitelským celkům trvalých porostů	0	0
9.	Oprávky k základnímu stádu a tažným zvířatům	0	0
10.	Oprávky k drobnému dlouhodobému hmotnému majetku	0	0
11.	Oprávky k ostatnímu dlouhodobému hmotnému majetku	0	0
B.	**Krátkodobý majetek celkem (B.I. + B.II. + B.III. + B.IV.)**	4 388	8 581
B. I.	**Zásoby celkem (součet B.I.1. až B.I.9.)**	301	294
1.	Materiál na skladě	0	0
2.	Materiál na cestě	0	0
3.	Nedokončená výroba	0	0
4.	Polotovary vlastní výroby	0	0
5.	Výrobky	0	0
6.	Mladá a ostatní zvířata a jejich skupiny	0	0
7.	Zboží na skladě a v prodejnách	301	294
8.	Zboží na cestě	0	0
9.	Poskytnuté zálohy na zásoby	0	0
B. II.	**Pohledávky celkem (součet B.II.1. až B.II.19.)**	2 461	3 000
1.	Odběratelé	51	67
2.	Směnky k inkasu	0	0
3.	Pohledávky za eskontované cenné papíry	0	0
4.	Poskytnuté provozní zálohy	133	139
5.	Ostatní pohledávky	5	15
6.	Pohledávky za zaměstnanci	0	0
7.	Pohledávky za institucemi sociálního zabezpečení a veřejného zdravotního pojištění	0	0
8.	Daň z příjmů	0	0
9.	Ostatní přímé daně	0	0
10.	Daň z přidané hodnoty	0	0

Označení a	AKTIVA b	Stav k prvnímu dni účetního období 1	Stav k poslednímu dni účetního období 2
11.	Ostatní daně a poplatky	0	0
12.	Nároky na dotace a ostatní zúčtování se státním rozpočtem	0	0
13.	Nároky na dotace a ostatní zúčtování s rozpočtem orgánů územních samosprávných celků	0	0
14.	Pohledávky za společníky sdruženými ve společnosti	0	0
15.	Pohledávky z pevných termínovaných operací a opcí	0	0
16.	Pohledávky z vydaných dluhopisů	0	0
17.	Jiné pohledávky	39	38
18.	Dohadné účty aktivní	2 233	2 741
19.	Opravná položka k pohledávkám	0	0
B. III.	**Krátkodobý finanční majetek celkem (součet B.III.1. až B.III.7.)**	1 086	4 948
1.	Peněžní prostředky v pokladně	62	56
2.	Ceniny	0	0
3.	Peněžní prostředky na účtech	1 024	4 884
4.	Majetkové cenné papíry k obchodování	0	0
5.	Dluhové cenné papíry k obchodování	0	0
6.	Ostatní cenné papíry	0	0
7.	Peníze na cestě	0	8
B. IV.	**Jiná aktiva celkem (součet. B.IV.1. až B.IV.2.)**	540	339
1.	Náklady příštích období	507	339
2.	Příjmy příštích období	33	0
	AKTIVA CELKEM (A. + B.)	8 036	11 889

Označení a	PASIVA b	Stav k prvnímu dni účetního období 3	Stav k poslednímu dni účetního období 4
A.	**Vlastní zdroje celkem (A.I. + A.II.)**	4 317	4 090
A. I.	**Jmění celkem (A.I.1. + A.I.2. + A.I.3.)**	2 944	2 719
1.	Vlastní jmění	2 944	2 719
2.	Fondy	0	0
3.	Oceňovací rozdíly z přecenění finančního majetku a závazků	0	0
A. II.	**Výsledek hospodaření celkem (A.II.1. + A.II.2. + A.II.3.)**	1 373	1 371
1.	Účet výsledku hospodaření	0	-2
2.	Výsledek hospodaření ve schvalovacím řízení	359	0
3.	Nerozdělený zisk, neuhrazená ztráta minulých let	1 014	1 373
B.	**Cizí zdroje celkem (B.I. + B.II. + B.III. + B.IV.)**	3 719	7 799
B. I.	**Rezervy celkem (B.I.1.)**	0	0
1.	Rezervy	0	0
B. II.	**Dlouhodobé závazky celkem (součet B.II.1. až B.II.7.)**	1 000	4 000
1.	Dlouhodobé úvěry	0	0
2.	Vydané dluhopisy	0	0
3.	Závazky z pronájmu	0	0
4.	Přijaté dlouhodobé zálohy	0	0
5.	Dlouhodobé směnky k úhradě	0	0
6.	Dohadné účty pasivní	0	0
7.	Ostatní dlouhodobé závazky	1 000	4 000
B. III.	**Krátkodobé závazky celkem (součet B.III.1. až B.III.23.)**	2 437	3 393
1.	Dodavatelé	95	163
2.	Směnky k úhradě	0	0
3.	Přijaté zálohy	0	0
4.	Ostatní závazky	340	184
5.	Zaměstnanci	389	424
6.	Ostatní závazky vůči zaměstnancům	0	0
7.	Závazky k institucím sociálního zabezpečení a veřejného zdravotního pojištění	222	237
8.	Daň z příjmů	14	0
9.	Ostatní přímé daně	31	31
10.	Daň z přidané hodnoty	0	0
11.	Ostatní daně a poplatky	0	0
12.	Závazky ze vztahu k státnímu rozpočtu	0	0
13.	Závazky ze vztahu k rozpočtu orgánů územních samosprávních celků	0	0
14.	Závazky z upsaných nesplacených cenných papírů a podílů	0	0

Označení a	PASIVA b	Stav k prvnímu dni účetního období 3	Stav k poslednímu dni účetního období 4
15.	Závazky ke společníkům sdruženým ve společnosti	0	0
16.	Závazky z pevných termínovaných operací a opcí	0	0
17.	Jiné závazky	1 085	2 283
18.	Krátkodobé úvěry	0	0
19.	Eskontní úvěry	0	0
20.	Vydané krátkodobé dluhopisy	0	0
21.	Vlastní dluhopisy	0	0
22.	Dohadné účty pasivní	261	71
23.	Ostatní krátkodobé finanční výpomoci	0	0
B. IV.	**Jiná pasiva celkem** **(součet B.IV.1. až B.IV.2.)**	282	406
1.	Výdaje příštích období	220	126
2.	Výnosy příštích období	62	280
	PASIVA CELKEM **(A. + B.)**	8 036	11 889

Sestaveno dne: 27.4.2021	Podpisový záznam statutárního orgánu účetní jednotky nebo podpisový záznam fyzické osoby, která je účetní jednotkou
Právní forma účetní jednotky OBECNĚ PROSPĚŠNÁ SPOLEČNOST	Osoba odpovědná za účetnictví (jméno a podpis) Ing. Adam Langer
Předmět podnikání provozování kulturních zařízení	Osoba odpovědná za účetní závěrku (jméno a podpis) Ing. Adam Langer tel.: linka:

VÝKAZ ZISKU A ZTRÁTY pro nevýdělečné organizace

v plném rozsahu

ke dni 31.12.2020

(v celých tisících Kč)

IČO
26108658

Název a sídlo účetní jednotky
SLADOVNA PÍSEK o.p.s.

Velké náměstí 113
Písek
39701

Označení a	NÁKLADY b	Činnost hlavní 1	hospodářská 2	celkem 3
A.I.	**Spotřebované nákupy a nakupované služby (součet A.I.1. až A.I.6.)**	5 941	12	5 953
1.	Spotřeba materiálu, energie a ostatních neskladovaných dodávek	1 614		1 614
2.	Prodané zboží	423		423
3.	Opravy a udržování	187	8	195
4.	Náklady na cestovné	77		77
5.	Náklady na reprezentaci	19		19
6.	Ostatní služby	3 621	4	3 625
A.II.	**Změny stavu zásob vlastní činnosti a aktivace (součet A.II.7. až A.II.9.)**	0		0
7.	Změna stavu zásob vlastní činnosti	0		0
8.	Aktivace materiálu, zboží a vnitroorganizačních služeb	0		0
9.	Aktivace dlouhodobého majetku	0		0
A.III.	**Osobní náklady (součet A.III.10. až A.III.14.)**	8 243	23	8 266
10.	Mzdové náklady	6 305	17	6 322
11.	Zákonné sociální pojištění	1 663	6	1 669
12.	Ostatní sociální pojištění	0		0
13.	Zákonné sociální náklady	275		275
14.	Ostatní sociální náklady	0		0
A.IV.	**Daně a poplatky (A.IV.15.)**	28		28
15.	Daně a poplatky	28		28
A.V.	**Ostatní náklady (součet A.V.16. až A.V.22.)**	252		252
16.	Smluvní pokuty, úroky z prodlení, ostatní pokuty a penále	0		0
17.	Odpis nedobytné pohledávky	0		0
18.	Nákladové úroky	9		9
19.	Kursové ztráty	70		70
20.	Dary	0		0
21.	Manka a škody	0		0
22.	Jiné ostatní náklady	173		173

Označení a	NÁKLADY b	Činnost hlavní 1	hospodářská 2	celkem 3
A.VI.	**Odpisy, prodaný majetek, tvorba a použití rezerv a opravných položek (součet A.VI.23. až A.I.27.)**	742		742
23.	Odpisy dlouhodobého majetku	742		742
24.	Prodaný dlouhodobý majetek	0		0
25.	Prodané cenné papíry a podíly	0		0
26.	Prodaný materiál	0		0
27.	Tvorba a použití rezerv a opravných položek	0		0
A.VII.	**Poskytnuté příspěvky (A.VII.28.)**	0		0
28.	Poskytnuté členské příspěvky a příspěvky zúčtované mezi organizačními složkami	0		0
A.VIII.	**Daň z příjmů (A.VIII.29.)**	0		0
29.	Daň z příjmů	0		0
	NÁKLADY CELKEM (A.I. + A.II. + A.III. + A.IV. + A.V. + A.VI. + A.VII. + A.VIII.)	15 206	35	15 241

26108658

Označení a	VÝNOSY b	Činnost hlavní 1	hospodářská 2	celkem 3
B.I.	**Provozní dotace** **(B.I.1.)**	10 275		10 275
1.	Provozní dotace	10 275		10 275
B.II.	**Přijaté příspěvky** **(součet B.II.2. až B.II.4.)**	0		0
2.	Přijaté příspěvky zúčtované mezi organizačními složkami	0		0
3.	Přijaté příspěvky (dary)	0		0
4.	Přijaté členské příspěvky	0		0
B.III.	Tržby za vlastní výkony a za zboží	4 114	37	4 151
B.IV.	**Ostatní výnosy** **(součet B.VI.5. až B.VI.10.)**	813		813
5.	Smluvní pokuty, úroky z prodlení, ostatní pokuty a penále	0		0
6.	Platby za odepsané pohledávky	0		0
7.	Výnosové úroky	0		0
8.	Kursové zisky	18		18
9.	Zúčtování fondů	0		0
10.	Jiné ostatní výnosy	795		795
B.V.	**Tržby z prodeje majetku** **(součet B.V.11. až B.V.15.)**	0		0
11.	Tržby z prodeje dlouhodobého nehmotného a hmotného majetku	0		0
12.	Tržby z prodeje cenných papírů a podílů	0		0
13.	Tržby z prodeje materiálu	0		0
14.	Výnosy z krátkodobého finančního majetku	0		0
15.	Výnosy z dlouhodobého finančního majetku	0		0
	VÝNOSY CELKEM (B.I. + B.II. + B.III. + B.IV. + B.V.)	15 202	37	15 239
C.	Výsledek hospodaření před zdaněním	-4	2	-2
D.	Výsledek hospodaření po zdanění	-4	2	-2

Sestaveno dne: 27.4.2021	Podpisový záznam statutárního orgánu účetní jednotky nebo podpisový záznam fyzické osoby, která je účetní jednotkou
Právní forma účetní jednotky OBECNĚ PROSPĚŠNÁ SPOLEČNOST	Osoba odpovědná za účetnictví (jméno a podpis) Ing. Adam Langer
Předmět podnikání provozování kulturních zařízení	Osoba odpovědná za účetní závěrku (jméno a podpis) Ing. Adam Langer tel.: linka:

Příloha k účetní závěrce

sestavená k 31.12.2020

SLADOVNA PÍSEK o.p.s.
IČ: 26108658, Velké náměstí 113, 397 01 Písek

SLADOVNA PÍSEK o.p.s. byla založena 13. září 2006 Městem Písek za účelem zajišťování a organizace kulturních a kulturně společenských služeb a činností, zejména provozu expozic v objektu Sladovny.
Zapsána v rejstříku obecně prospěšných společností vedeném Krajským soudem v Českých Budějovicích oddíl O, vložka 129 dne 13. září 2006.

Hlavní činnosti SLADOVNY PÍSEK o.p.s.:

- zajištění a organizace kulturních a kulturně společenských služeb a činností, zejména provozu dvou stálých expozic i příležitostných výstav v objektu Sladovny,
- zajištění správy a provozu budovy čp. 113 Velké náměstí včetně vstupního atria
- zajištění a organizace nabídky vzdělávacích služeb a činností, včetně uměleckých dílen, kurzů a workshopů,
- zajištění a organizace podpory kulturních a kulturně společenských aktivit občanů města, občanských sdružení (založených podle zákona číslo 83/1990 Sb., o sdružování občanů ve znění pozdějších předpisů) a jiných subjektů,
- poskytování informačních, servisních a agenturních služeb pro neziskový sektor a další fyzické osoby i právnické osoby,
- vydávání neperiodických publikací ve smyslu zákona číslo 37/1995 Sb., o neperiodických publikacích ve znění pozdějších předpisů,
- spolupráce s jinými fyzickými a právnickými osobami při zajišťování výstavní, kulturní a kulturně společenské činnosti v rozsahu vymezeném účelem zřízení obecně prospěšné společnosti,
- spolupráce, zajišťování a organizace služeb a činností vyplývajících z partnerských vztahů města Písku.

Správní rada povolila vykonávat doplňkovou činnost v tomto rozsahu: výroba, obchod a služby neuvedené v přílohách 1 až 3 živnostenského zákona.

Doplňková činnost byla v roce 2020 vykonávána.
Předmět podnikání: Výroba, obchod a služby neuvedené v přílohách 1 až 3 živnostenského zákona
Obor živnosti volné: Pronájem a půjčování věcí movitých
Zahájení provozování oboru dne: 24.05.2018

Ředitelem SLADOVNY PÍSEK o.p.s. je od 1.1.2018 Ing. Adam Langer.

Je zřízena Správní rada společnosti a Dozorčí rada společnosti.

Jediným zakladatelem je Město Písek se sídlem v Písku, Velké náměstí 114, IČ 00249998.

Účetnictví je vedeno dle Zákona č. 563/1991 Sb, ve znění pozdějších předpisů, Vyhlášky č.504/2002 Sb. ve znění pozdějších předpisů, Opatření č.j. 283/76 102/2000 ve znění pozdějších předpisů a Českých účetních standardů pro účetní jednotky, které účtují podle vyhlášky č.504/2002, ve znění pozdějších předpisů.

Obecné účetní zásady

a) Dlouhodobý majetek

Obecně prospěšná společnost (dále jen o.p.s.) eviduje v dlouhodobém hmotném majetku hmotný majetek s dobou použitelnosti vyšší než 1 rok a s pořizovací cenou vyšší než 40.000 Kč, účtuje o něm na účtech dlouhodobého majetku a vykazuje ho v rozvaze.

Hmotný majetek v pořizovací ceně nižší než 40.000 Kč účtuje o.p.s. do nákladů.

Dlouhodobý majetek je oceňován pořizovací cenou.

Dlouhodobý majetek
Přehled přírůstků a úbytků dlouhodobého majetku:

Druh	Stav k 1.1.	Přírůstky	Úbytky	Stav k 31.12.	Oprávky stav k 31.12.	Stav netto k 31.12.
Hmotné movité věci a jejich soubory	5 595	0	0	5 595	2 940	2 655
Umělecká díla a sbírky	300	0	0	300	0	300
Ocenitelná práva - licence	0	292	0	292	49	243
Celkem	**5 895**	**292**	**0**	**6 187**	**2 989**	**3 198**

V tis. Kč

Nedokončený majetek ve výši 110 tis. představuje majetek pořizovaný v souvislosti s připravovanou stálou výstavou Animační studio.

b) Zásoby

O.p.s. o zásobách účtuje způsobem A. Zásoby jsou oceňovány pořizovacími cenami.

c) Pohledávky

Pohledávky se účtují ve své nominální hodnotě.

d) Časové rozlišení

O.p.s. účtuje o nákladech příštích období. Prostřednictvím nákladů příštích období časově rozlišuje náklady, které souvisí s dalšími obdobími. Organizace účtuje také o výnosech

příštích období, a to v případě již přijatých, ale zatím nepoužitých dotací. O.p.s. časově rozlišuje výnosy, které souvisí s dalšími obdobími.

e) Daň z příjmů

Organizace je veřejně prospěšným poplatníkem v souladu s §17 a) zákona č. 586/1992 Sb., o daních z příjmů, ve znění pozdějších předpisů. Organizace uplatňuje snížení základu daně v souladu s § 20 odst. 7) ZDP. Prostředky získané touto úsporou na dani o.p.s. použila ve zdaňovacím období 2020 na úhradu nákladů hlavní činnosti.

Účetním obdobím je kalendářní rok.

K zajištění své činnosti má společnost od Města Písku v pronájmu budovu Sladovny.

Společnost nemá žádné podíly jiných účetních jednotek.

K datu účetní závěrky nemá společnost po splatnosti žádné závazky na sociální a zdravotní zabezpečení a daňové nedoplatky.

Společnost nevlastní žádné akcie ani majetkové cenné papíry.

V evidenci není žádný závazek s dobou splatnosti delší než pět let.

Společnost nemá žádné závazky nezachycené v bilanci.

Hospodářský výsledek roku 2020

v Kč

Výnosy:	Hlavní činnost	15.201.190,55
	Doplňková činnost	37.500,-
	Celkem	**15 238 690,55**
Náklady:	Hlavní činnost	15.205.570,70
	Doplňková činnost	35.174,41
	Celkem	**15 240 745,11**
Zisk/Ztráta	Hlavní činnost	- 4.380,15,-
	Doplňková činnost	2.325,59,-
	Celkem	**- 2.054.56,-**

Průměrný evidenční počet zaměstnanců	28
Z toho - řídící	1

Mzdové náklady	6322 tis. Kč
Zákonné sociální pojištění	1669 tis. Kč
Zákonné sociální náklady	275 tis. Kč
Celkem osobní náklady	**8266 tis. Kč**

Žádný z členů statutárních a kontrolních orgánů není zaměstnancem společnosti.

Společnost nevyplatila žádné odměny členům kontrolních orgánů.

Společnost neuzavřela obchodní smlouvy s osobami, v nichž mají účast členové statutárních a kontrolních orgánů.

Společnost neposkytla zálohy ani úvěry členům statutárních a kontrolních orgánů.

Výpočet zisku a ztráty není ovlivněn způsoby oceňování finančního majetku.

Vzhledem k výši daňového základu nevznikla žádná daňová povinnost.

Audit účetní závěrky provádí auditorka Mgr. Kateřina Bočková, číslo oprávnění 2155. Odměna je auditorce poskytnuta pouze za povinný audit účetní závěrky ve standardní výši. Jiné služby nebyly auditorem poskytovány.

Drobný neodpisovaný majetek činí 3.506.118,18 Kč.

Významné položky rozvahy

	Poč. stav tis.Kč	Změna tis.Kč	Konečný stav tis.Kč
Vlastní jmění	2944	225	2719
Nerozdělený HV	1014	359	1373

HV před zdaněním	- 2.054,56 Kč
HV po zdanění	- 2.054,56 Kč

Ostatní dlouhodobé závazky představují: Prostředky poskytnuté od města Písek v letech 2019 a 2020 na předfinancování dotací z EU ve výši 4.000 tis., splatné v letech 2021 a 2022.

Jiné závazky představují:

Grant Animation Now – předem přijatá platba dotace ve výši 1.266 tis.

Grant Unprepared Hearts – předem přijatá platba dotace ve výši 996 tis.

Dohadné účty aktivní představují částky časového rozlišení výnosů z dotací ve výši dosud vynaložených nákladů snížených o vlastní podíl financování:

Grant Animation Now - 1.293 tis.

Grant Unprepared Hearts – 1.401 tis.

Grant Hands On! – 47 tis.

Společnost netvoří žádné fondy.

Přijaté dary:

Přijaté dary finanční	0,-
Přijaté dary věcné	0,-
Celkem	**0,-**

Přijaté granty:

Jihočeský kraj

Rodiny s dětmi míří na jih Čech	25.000,-
Dovybavení expozic	25.000,-
O vodě – interaktivní expozice	40.000,-
Celkem	**90.000,-**

Zahraniční granty

Creative Europe - Unprepared hearts	330.712,-
Dům zahraniční spolupráce – Wet and Dry	173.245,-
INTERREG V-A Rakousko – Česká republika – Animation Now	1.383.399,-
Hands On!	23.329,-
Celkem	**1.910.685,-**

Granty celkem	**2.000.685,-**

Dotace z rozpočtu Města Písku:

Dotace kulturní činnost	5.075.951,-
Dotace na provoz Turistického informačního centra	1.000.000,-
Dotace na správu majetku města, revize a opravy	2.198.000,-
Dotace z rozpočtu Města celkem	**8.273.951,-**

Celkem provozní dotace, příspěvky a granty	**10.274.636,-**

Investiční dotace

Dotace z rozpočtu Města Písku – Licence Hnízdo ilustrace	291.659,-
INTERREG V-A Rakousko – Česká republika – Animation Now	99.000,-
Celkem investiční dotace	**390.659,-**
Celkem provozní a investiční dotace, příspěvky a granty	**10.665.295,-**

Sladovna Písek o.p.s. v měsících červen, červenec a srpen uplatnila snížení vyměřovacího základu pojistného na sociálním pojištění zaměstnavatele, na základě vyhlášeného programu Antivirus C. Tím došlo k úspoře na sociálním pojištění zaměstnavatele ve výši:

Červen	123.084 Kč
Červenec	133.042 Kč
Srpen	130.252 Kč

Celkem došlo k úspoře na odvodech sociálního pojištění zaměstnavatele ve výši 386.378 Kč.

Veřejné sbírky - nebyly realizovány.

Vedení Společnosti zvážilo potenciální dopady COVID-19 na své aktivity a dospělo k závěru, že nemají významný vliv na předpoklad neomezené doby trvání podniku. Vzhledem k tomu byla účetní závěrka k 31. 12. 2020 zpracována za předpokladu, že Společnost bude nadále schopna pokračovat ve své činnosti.

V Písku dne 27.4.2021

Ing. Adam Langer, ředitel společnosti

SLADOVNA PÍSEK o.p.s.

Poznámky:

SLADOVNA
galerie hrou

KONTAKTNÍ INFORMACE

Sladovna Písek o.p.s.
Velké náměstí 113
397 01 Písek

IČO: 26108658

+420 387 999 997

INFO@SLADOVNA.CZ
REZERVACE@SLADOVNA.CZ
WWW.SLADOVNA.CZ